

# TUTELA DELLA MATERNITÀ/PATERNITÀ E MISURE DI SOSTEGNO ALLA FAMIGLIA

2022



COORDINAMENTO  
NAZIONALE  
DONNE

FEDERAZIONE  
AUTONOMA  
BANCARI  
ITALIANI

PARTE  
GENERALE



CONGEDO  
DI MATERNITÀ



CONGEDO  
DI PATERNITÀ



CONGEDI  
PARENTALI



RIPOSI  
E PERMESSI



MALATTIA  
DEL BAMBINO



ANTICIPAZIONE  
DEL TRATTAMENTO  
DI FINE RAPPORTO



TRATTAMENTO  
PREVIDENZIALE



RISCATTO DELLA  
ASTENSIONE  
FACOLTATIVA



PACCHETTO  
FAMIGLIA



CONGEDI  
E PERMESSI  
PER LA CURA  
DI MINORI  
PORTATORI  
DI HANDICAP



TABELLE  
RIASSUNTIVE



## PARTE GENERALE

### RIFERIMENTI NORMATIVI

La tutela della maternità è un principio fondamentale sancito dall'art.37 della Costituzione della Repubblica Italiana che recita: *“La donna lavoratrice ha gli stessi diritti e, a parità di lavoro, le stesse retribuzioni che spettano al lavoratore. Le condizioni di lavoro devono consentire l'adempimento della sua essenziale funzione familiare e assicurare alla madre e al bambino una speciale adeguata protezione”*.

Tuttavia, nonostante il principio sia stato stabilito sin dal 1948, la legislazione sulla materia sino all'inizio del terzo millennio è stata condensata in pochissimi passaggi a notevole distanza temporale gli uni dagli altri e solo dal 2001 si è registrata una maggiore attività normativa.

La legge 30 dicembre 1971 n° 1204 ed il relativo regolamento di attuazione DPR n.1026 del 25/11/76 costituiscono il fondamento giuridico per la tutela della lavoratrice madre, ma nonostante il principio della parità uomo/donna sia stato introdotto nel 1977 con la L. 903 sono stati necessari quasi trent'anni per ampliare la normativa sulla maternità estendo le tutele anche al padre lavoratore con la legge quadro n. 53/2000, denominata “Disposizioni per il sostegno della maternità e della paternità, per il diritto alla cura e alla formazione e per il coordinamento dei tempi della città”.

Successivamente, il 26/03/2001, è stato deliberato il D. Lgs. n. 151 denominato “Testo Unico delle disposizioni legislative in materia di tutela e di sostegno della maternità e della paternità” che tutela la donna durante la maternità e garantisce il diritto del bambino ad un'adeguata assistenza da parte di entrambi i genitori.

Il T.U., fatte salve le condizioni di maggior favore stabilite da leggi, regolamenti, contratti collettivi e da ogni altra disposizione; rappresenta ancora oggi il testo legislativo di riferimento sulla materia avendo mantenuto la sua attualità nel tempo grazie a successivi interventi legislativi di riforma ed all'emanazione di disposizioni e circolari applicative.

Dal 2008 il trattamento dei genitori adottivi o affidatari è stato sostanzialmente equiparato a quello dei genitori naturali in materia di congedi di maternità, paternità e parentali, cambiano solo le decorrenze, riferite alla data d'ingresso in famiglia ed i limiti di età dl minore.

Con il D.Lgs. n. 80/2015, attuativo della delega contenuta nel Jobs Act, sono state introdotte alcune modifiche importanti all'art. 32 del T.U. in tema di congedi. Le modifiche inizialmente a carattere sperimentale, sono divenute strutturali con il successivo D.Lgs. 148/2015. Ultime in ordine temporale, le misure del 'Pacchetto Famiglia' introdotte dalla legge di bilancio 2017 e confermata negli anni successivi.

### DIVIETO DI DISCRIMINAZIONE

Il T.U. all'art.3 ribadisce il “divieto di discriminazione fondata sul sesso”, sancito nei primi articoli della legge 903/1977, legge di parità, e agli articoli 25 e seguenti del Codice Pari Opportunità (D. Lgs. 198/06) con particolare riguardo ad ogni trattamento meno favorevole in ragione dello stato di gravidanza, nonché di maternità o paternità, anche adottive, ovvero in ragione della titolarità e dell'esercizio dei diritti relativi. È vietata qualsiasi discriminazione fra uomini e donne per quanto riguarda l'attribuzione delle qualifiche, delle mansioni e la progressione nella carriera.

Le assenze dal lavoro per congedo di maternità/paternità sono considerate, ai fini della progressione della carriera, come attività lavorativa, quando i contratti collettivi non richiedano a tale scopo particolari requisiti. Mentre per i congedi parentali non ci sono norme specifiche che garantiscono la progressione automatica di carriera.

In base al principio di non discriminazione, le lavoratrici a tempo parziale hanno diritto a tutte le indennità previste in proporzione all'orario ridotto della prestazione lavorativa.

### DIVIETO DI LICENZIAMENTO

Le donne lavoratrici hanno diritto alla conservazione del posto di lavoro per un periodo predeterminato dalla legge. Il divieto di licenziamento vige dall'inizio del periodo di gravidanza fino al compimento del primo anno di età del bambino. Il divieto di licenziamento si applica anche alle lavoratrici affidatarie o adottive indipendentemente dal fatto che l'affidamento sia temporaneo o definitivo.

In caso di licenziamento la lavoratrice ha diritto ad essere reinserita nel proprio posto di lavoro mediante presentazione, entro novanta giorni dal licenziamento stesso, di idonea certificazione dalla quale risulti lo stato di gravidanza all'epoca del licenziamento.

#### **Il divieto di licenziamento non opera nel caso di:**

- ✓ colpa grave della lavoratrice, costituente giusta causa, particolarmente qualificata, tenuto conto delle attenuanti derivanti dalle particolari condizioni psicofisiche;
- ✓ cessazione dell'attività dell'azienda, o di un ramo di essa nel caso in cui la lavoratrice non possa essere adibita ad altre mansioni equivalenti;
- ✓ ultimazione della prestazione per la quale la lavoratrice è stata assunta, risoluzione del rapporto di lavoro per scadenza del termine;
- ✓ esito negativo della prova; va tuttavia tenuto presente che in caso di risoluzione del rapporto di lavoro durante il periodo di prova di una lavoratrice di cui è noto lo stato di gravidanza, è necessario fornire alla stessa spiegazioni dettagliate sulle ragioni che hanno prodotto il giudizio negativo.



Il divieto di licenziamento si estende anche al padre lavoratore che fruisce del congedo di paternità, per tutta la durata, fino al compimento di un anno di età del bambino. La tutela di entrambi i genitori è inoltre rafforzata dalla nullità del licenziamento causato dalla domanda o dalla fruizione del congedo parentale, familiare o formativo.

Nei casi in cui il licenziamento è consentito e la risoluzione del rapporto di lavoro si verifica durante il periodo di astensione obbligatoria o di astensione obbligatoria anticipata, la lavoratrice ha ugualmente diritto alla indennità di maternità per l'intero periodo. Il divieto di licenziamento opera anche nel caso di adozione o di affidamento, temporaneo o definitivo, fino ad un anno dalla data di effettivo ingresso del bambino nella famiglia.

### **DIMISSIONI**

La risoluzione consensuale del rapporto di lavoro o la richiesta di dimissioni presentate dalla lavoratrice, durante il periodo di gravidanza, e dalla lavoratrice o dal lavoratore durante i primi tre anni di vita del bambino o nei primi tre anni di accoglienza del minore adottato o in affidamento, devono essere convalidate dal servizio ispettivo del Ministero del Lavoro e delle politiche sociali competente per territorio. A detta convalida è sospensivamente condizionata l'efficacia della risoluzione del rapporto di lavoro. In caso di dimissioni la lavoratrice o il lavoratore non sono tenuti al preavviso, e hanno comunque diritto alle indennità previste da disposizioni di legge e contrattuali per il caso di licenziamento.

### **TUTELA DELLA SALUTE DELLA LAVORATRICE**

Dall'art 6 all'art.15 del T.U., sono indicate le norme che si occupano della prevenzione e della sicurezza della lavoratrice madre sul posto di lavoro. Queste norme sono finalizzate alla tutela, delle madri naturali, adottive o affidatarie, sino a 7 mesi di età del figlio.

### **LAVORI VIETATI**

Durante il periodo della gestazione e fino a 7 mesi dopo il parto la madre non può essere adibita a lavori pericolosi, faticosi e insalubri. La lavoratrice di conseguenza viene adibita ad altre mansioni per il periodo per il quale è previsto il divieto. Il datore di lavoro è tenuto a valutare i rischi specifici esistenti per le lavoratrici in stato di gravidanza, per le puerpere e le madri adottive o affidatarie, derivanti dall'esposizione ad agenti fisici, chimici o biologici, individuare le misure di protezione da adottare e informare le lavoratrici e i rappresentanti per la sicurezza.

Qualora i risultati della valutazione rivelino un rischio per la sicurezza e la salute delle lavoratrici, il datore di lavoro adotta le misure necessarie affinché l'esposizione al rischio sia evitata, modificandone temporaneamente le condizioni e/o l'orario di lavoro. Se la lavoratrice non può essere adibita ad altre mansioni, il servizio ispettivo del Ministero del lavoro competente per territorio, può disporre l'interdizione dal lavoro.



### LAVORO NOTTURNO

È vietato adibire le lavoratrici al lavoro notturno, dalle ore 24 alle ore 6, per tutto il periodo della gravidanza e fino al compimento di un anno di età del bambino. Inoltre non c'è l'obbligo al lavoro notturno:

- ✓ per la lavoratrice madre con un figlio di età inferiore a tre anni o, in alternativa, per il lavoratore padre convivente con la stessa,
- ✓ per la lavoratrice o il lavoratore che sia l'unico genitore affidatario di un figlio convivente di età inferiore a dodici anni,
- ✓ per la lavoratrice madre adottiva o affidataria di un minore nei primi tre anni dall'ingresso del minore in famiglia, e comunque non oltre il dodicesimo anno di età, o in alternativa ed alle medesime condizioni il lavoratore padre adottivo o affidatario convivente con la stessa,
- ✓ per la lavoratrice o il lavoratore che abbia a proprio carico un soggetto disabile ai sensi della L. 104/92.

### CONTROLLI PRENATALI

Durante il periodo di gravidanza la lavoratrice ha diritto a permessi retribuiti per effettuare esami prenatali, accertamenti clinici ovvero visite mediche specialistiche, nel caso in cui questi vengano eseguiti durante l'orario di lavoro. Per la fruizione di tali permessi la lavoratrice è tenuta a presentare al datore di lavoro apposita documentazione attestante la data e l'orario di effettuazione degli esami stessi.

### DIRITTO AL RIENTRO

La lavoratrice e il lavoratore durante i periodi di congedo hanno diritto alla conservazione del posto di lavoro e al termine di rientrare nella stessa unità produttiva, nell'ambito del territorio comunale, alle stesse mansioni o mansioni equivalenti, nonché di beneficiare di eventuali miglioramenti delle condizioni di lavoro, previsti dai contratti collettivi o da leggi e regolamenti, che sarebbero loro spettati durante l'assenza. Il diritto si estende fino al compimento di 1 anno di vita del bambino. Tali disposizioni si applicano anche al lavoratore padre al rientro al lavoro dopo la fruizione del congedo di paternità.

# CONGEDO DI MATERNITÀ

Per congedo di maternità si intende l'**astensione obbligatoria dal lavoro** della madre lavoratrice che comprende di norma:

## Prima del parto

- ✓ i 2 mesi antecedenti la data presunta del parto ed il giorno del parto;
- ✓ i periodi di interdizione anticipata, disposti dall'azienda sanitaria locale per gravidanza a rischio, oppure dalla direzione territoriale del lavoro per mansioni incompatibili;

## Dopo il parto

- ✓ i 3 mesi successivi al parto e in caso di parto avvenuto dopo la data presunta, i giorni compresi tra la data presunta e la data effettiva;
- ✓ i giorni non goduti prima del parto, qualora il parto avvenga in data anticipata rispetto a quella presunta. Tali giorni si aggiungono al periodo di congedo di maternità dopo il parto, anche qualora la somma dei periodi ante e post partum superi il limite complessivo di cinque mesi;
- ✓ i periodi di interdizione prorogata disposti dalla direzione territoriale del lavoro per mansioni incompatibili con il puerperio.

La c.d. «**flessibilità**» del congedo di maternità, che originariamente prevedeva l'opzione di lavorare fino all'ottavo mese è stata estesa con la legge di bilancio 2019, introducendo la possibilità di lavorare anche durante il nono mese di gravidanza, per fruire interamente dei 5 mesi obbligatori dopo il parto, a condizione che il medico competente attesti che l'opzione non porti pregiudizio alla salute della donna e del bambino. Il periodo di flessibilità anche se già accordato, può essere interrotto con l'insorgere di un periodo di malattia (in quanto comporta un rischio per la salute della lavoratrice e del nascituro) o su istanza della lavoratrice.

## Adozione o affidamento nazionale

Il congedo di maternità spetta alla lavoratrice madre o in alternativa al lavoratore padre, nei primi 5 mesi successivi più il giorno dell'effettivo ingresso del minore in famiglia anche qualora il minore raggiunga la maggiore età durante il congedo.

### **Adozione o affidamento preadottivo internazionale**

Il congedo di maternità può essere fruito entro i 5 mesi successivi all'ingresso del minore in Italia più il giorno dell'ingresso stesso. Ferma restando la durata massima di cinque mesi, il congedo può essere fruito anche parzialmente, prima dell'ingresso in Italia del minore ed il periodo residuo è fruito anche in maniera frazionata, entro i 5 mesi dal giorno successivo all'ingresso. Durante il periodo di permanenza all'estero, seguito da un provvedimento di adozione o affidamento, la lavoratrice o il lavoratore in alternativa e/o ad integrazione al congedo di maternità (non fruito o fruito solo in parte), può chiedere un congedo non retribuito, senza diritto a indennità.

I periodi di permanenza all'estero, non seguiti da un provvedimento di adozione o affidamento validi in Italia, non possono essere indennizzati a titolo di congedo di maternità, ma devono essere giustificati ad altro titolo. L'Ente autorizzato che cura la procedura di adozione deve certificare la durata di permanenza all'estero della lavoratrice o del lavoratore.

### **Affidamento non preadottivo**

Nell'ipotesi di collocamento temporaneo del minore in famiglia, il congedo di maternità può essere fruito, anche in modo frazionato, entro i 5 mesi dalla data di affidamento del minore, per un periodo massimo di 3 mesi (è da escludere nel caso in cui il collocamento temporaneo avvenga in una comunità di tipo familiare). **N.B. Qualora si fruisca del congedo in occasione del collocamento temporaneo in famiglia, per lo stesso minore non sarà possibile avvalersi di un ulteriore periodo in caso di successivo affidamento pre-adoptivo o adozione.** Le ferie e le assenze eventualmente spettanti alla lavoratrice ad altro titolo non vanno godute contemporaneamente ai periodi di congedo di maternità. I periodi di congedo di maternità vengono computati per l'anzianità di servizio a tutti gli effetti comprese le ferie, le mensilità aggiuntive e la progressione di carriera come se la lavoratrice svolgesse la sua normale attività lavorativa.

### **RINVIO E SOSPENSIONE DEL CONGEDO DI MATERNITÀ**

In caso di ricovero del neonato o del minore adottato/affidato, in una struttura pubblica o privata, la madre può sospendere il congedo post partum, riprendendo l'attività lavorativa e differendo la fruizione del congedo residuo a partire dalla data di dimissione del bambino. Tale diritto può essere esercitato una sola volta per ogni figlio subordinatamente alla produzione di attestazione medica che attesti la compatibilità dello stato di salute della madre con la ripresa dell'attività lavorativa.

### **INTERRUZIONE DELLA GRAVIDANZA**

L'interruzione spontanea o terapeutica della gravidanza avvenuta **entro il 180° giorno** dall'inizio della gestazione si considera aborto. L'aborto è considerato "malattia" e la lavoratrice si astiene dal lavoro per il tempo necessario al recupero psicofisico prima della ripresa dell'attività lavorativa.



Se, invece, l'interruzione di gravidanza si verifica **dopo il 180° giorno (compreso)** dall'inizio della gestazione o nei casi di bambino nato morto o deceduto successivamente al parto, la lavoratrice ha diritto a cinque mesi di astensione obbligatoria con relativa indennità di maternità, salvo che non si avvalga della facoltà di riprendere l'attività lavorativa.

### ADEMPIMENTI

In base al comma 1 dell'art.21 del T.U., prima dell'inizio del periodo di divieto al lavoro (quindi entro il 7° mese dall'inizio della gestazione), le lavoratrici devono presentare al datore di lavoro e all'ente che eroga l'indennità, apposita domanda corredata da certificato medico attestante la data presunta del parto.

Successivamente entro 30 gg, la lavoratrice deve presentare il certificato di nascita del figlio, o la dichiarazione sostitutiva.

Per quanto riguarda l'INPS la domanda di maternità (o paternità) e la successiva comunicazione della nascita e delle generalità devono essere presentate in modalità telematica attraverso uno dei seguenti canali:

- ✓ Web - [www.INPS.it](http://www.INPS.it) - Servizi on line (con accesso tramite pin dispositivo).
- ✓ Contact Center Integrato - n. 803164 gratuito da rete fissa o n. 06164164 da rete mobile.
- ✓ Patronati.

La domanda telematica prevede la possibilità di allegare la documentazione utile alla stessa, ad esempio provvedimenti di interdizione, di adozione o affidamento, autorizzazione all'ingresso in Italia del minore in adozione o affidamento preadottivo, attestazione dell'ingresso in famiglia del minore adottato o affidato.

Il **certificato medico di gravidanza ed ogni altra certificazione medico sanitaria** richiesta per l'erogazione delle prestazioni economiche di maternità/paternità devono essere presentati **in originale** alla struttura INPS competente.

### CONGEDO DI MATERNITÀ ANTICIPATO

La lavoratrice al verificarsi di alcune condizioni durante i primi sette mesi della gravidanza può avvalersi del congedo di maternità anticipato previo accertamento da parte del Servizio Sanitario Nazionale:

- ✓ nel caso di gravi complicanze nella gravidanza, per problemi di salute che mettono a rischio la gravidanza oppure per preesistenti forme morbose che si presume possano essere aggravate dallo stato di gravidanza;
- ✓ quando le condizioni di lavoro o ambientali siano pregiudizievoli alla salute della donna e del bambino;
- ✓ quando le mansioni di lavoro sono pregiudizievoli per la gravidanza e non è possibile lo spostamento della lavoratrice ad altre mansioni.

Nel primo caso (problemi di salute) la futura madre deve presentare la domanda di interdizione alla Azienda Sanitaria Locale competente, assieme al certificato medico di gravidanza, al certificato medico che confermi i problemi di salute che

mettono a rischio la gravidanza e ad altro materiale utile a fini della domanda. Decorsi 7 giorni dalla presentazione la domanda si intende accolta e la data di inizio dell'astensione al lavoro coincide con il primo giorno di assenza dal lavoro giustificato dal certificato medico rilasciato alla lavoratrice.

Negli altri due casi (ambiente di lavoro non salubre o impossibilità al cambio di mansioni), la domanda può essere presentata dalla lavoratrice oppure dal datore di lavoro stesso alla Direzione Territoriale del Lavoro. La domanda previo effettivo accertamento dell'impossibilità di adibire la lavoratrice ad altre mansioni, deve essere accolta entro 7 giorni dalla presentazione e la data di inizio dell'astensione al lavoro corrisponde con la data di rilascio del provvedimento che deve essere portato a conoscenza del datore di lavoro.

### TRATTAMENTO ECONOMICO

La prestazione economica è a carico dell'INPS, ancorchè anticipata dal datore di lavoro ed è pari all'**80% dell'ultima retribuzione mensile intera, maggiorata del rateo di gratifica natalizia e delle altre mensilità aggiuntive.**

L'indennità è corrisposta per tutto il periodo di congedo.

Molti contratti collettivi, tra cui anche quelli del credito, degli esattoriali e delle bcc, prevedono l'integrazione di tale indennità sino all'ammontare dell'intera retribuzione ad opera del datore di lavoro, per un massimo di 5 mesi.

Per i periodi di congedo di maternità, non è richiesta, in costanza di rapporto di lavoro, alcuna anzianità contributiva pregressa **ai fini dell'accreditamento dei contributi figurativi per il diritto alla pensione e per la determinazione della misura della stessa.**

La lavoratrice ha diritto di beneficiare di eventuali miglioramenti previsti dalla legge o da accordi collettivi che le sarebbero spettanti durante l'assenza.

L'indennità di maternità spetta **fino al termine del 7° mese** dopo il parto, alla lavoratrice madre addetta a **lavori pericolosi, faticosi o insalubri** che non possa essere adibita ad altre mansioni e debba assentarsi dal lavoro per provvedimento degli Organi Ispettivi. I periodi di congedo di maternità devono essere computati nell'anzianità di servizio a tutti gli effetti, compresi quelli relativi alla tredicesima mensilità o alla gratifica natalizia e alle ferie.

Gli stessi periodi sono considerati, ai fini della **progressione nella carriera**, come **attività lavorativa**, quando i contratti collettivi non richiedano a tale scopo particolari requisiti.

**Le ferie e le assenze eventualmente spettanti alla lavoratrice ad altro titolo non vanno godute contemporaneamente al congedo di maternità.**

Il trattamento economico di maternità a carico dell'INPS spetta anche in caso di cessazione del rapporto di lavoro per scadenza del termine che si verifichi durante i periodi di maternità. Spetta inoltre alle lavoratrici che, all'inizio del congedo, siano sospese, assenti dal lavoro senza retribuzione o disoccupate da non più di 60 giorni.





## CONGEDO DI PATERNITÀ

Il padre può richiedere il congedo di paternità alle stesse condizioni previste per la madre, a prescindere da fatto che la stessa sia lavoratrice o meno, in caso di morte o grave infermità della stessa ed in caso di abbandono del figlio o di affidamento esclusivo al padre.

Il congedo di paternità, che decorre dalla data in cui si verifica uno degli eventi suddetti (morte, grave infermità e così via), coincide temporalmente con il periodo di congedo di maternità non fruito dalla lavoratrice madre. In caso di madre non lavoratrice, il congedo di paternità termina al terzo mese dopo il parto. In caso di parto prematuro con ricovero del neonato in una struttura ospedaliera, il congedo di paternità può essere differito, in tutto o in parte, alla data di ingresso del bambino nella casa familiare. In caso di adozioni o affidamenti al padre spetta il congedo di paternità per tutta la durata del congedo di maternità o per la parte residua, oltre a quanto già previsto, anche in alternativa alla madre che vi rinunci anche solo parzialmente.

Il trattamento economico e normativo nonché il trattamento previdenziale per l'eventuale **congedo di paternità** è uguale a quello previsto per le lavoratrici.

## CONGEDI PARENTALI

Per congedo parentale si intende l'astensione facoltativa della lavoratrice e/o del lavoratore alle dipendenze di datori di lavoro privati e pubblici. Spetta ad entrambi i genitori, anche congiuntamente, fino al compimento dei 12 anni di età del bambino per un periodo complessivo tra i due genitori non superiore a 10 mesi, elevabili ad 11 qualora il padre lavoratore si astenga dal lavoro per un periodo continuativo o frazionato non inferiore a tre mesi.

In caso di parto plurimo ciascun genitore ha diritto a fruire del numero di mesi previsti **per ogni figlio**.

Può essere fruito dai genitori adottivi o affidatari, qualunque sia l'età del minore entro 12 anni dall'ingresso del minore in famiglia e, comunque, non oltre il raggiungimento della maggiore età.

Per quanto riguarda l'INPS le domande di congedo parentale devono essere presentate, prima dell'inizio del periodo di congedo, in modalità telematica attraverso uno dei seguenti canali:

- ✓ Web - [www.INPS.it](http://www.INPS.it) - Servizi on line (con accesso tramite pin dispositivo).
- ✓ Contact Center Integrato – n. 803164 gratuito da rete fissa o n. 06164164 da rete mobile.
- ✓ Patronati.

Il preavviso al datore di lavoro va dato non meno di 5 giorni prima della fruizione, indicando l'inizio e la fine del periodo di congedo.

### DURATA MASSIMA DEL CONGEDO PARENTALE

Nel rispetto del limite dei 10/11 mesi spetta:

- ✓ alla madre lavoratrice dipendente, per un periodo continuativo o frazionato non superiore a 6 mesi;
- ✓ al padre lavoratore dipendente, dal giorno successivo al parto anche mentre la madre è in congedo di maternità o usufruisce dei riposi giornalieri, oppure se è casalinga o lavoratrice autonoma; per un periodo continuativo o frazionato non superiore a 6 mesi elevabile a 7 mesi se si astiene dal lavoro per un periodo continuativo o frazionato non inferiore a 3 mesi;
- ✓ al genitore solo (padre o madre), per un periodo continuativo o frazionato non superiore a 10 mesi. La situazione di genitore single o separato non rientra di per sé nell'ipotesi di genitore solo, poichè deve risultare il non riconoscimento da parte dell'altro genitore oppure la sentenza di affido esclusivo. I casi di "genitore solo" sono:



- 1) morte di un genitore;
- 2) affidamento esclusivo;
- 3) grave infermità;
- 4) abbandono da parte di un genitore;
- 5) non riconoscimento da parte di un genitore.

Il periodo minimo di preavviso per fruire del congedo parentale è di 5 gg. e può essere fruito per libera scelta del genitore, sia continuativamente che in maniera frazionata. Nel calcolo del periodo vanno computati tutti i giorni anche quelli festivi e non lavorativi ed in caso di frazionamento, tra un periodo di congedo e l'altro, anche se di un solo giorno, ci deve essere effettiva ripresa dell'attività lavorativa (circolare INPS 109/2000).

Nel caso di **parto plurimo** il T.U. prevede il diritto al congedo parentale per **ogni nato**.

#### CONGEDO PARENTALE SU BASE ORARIA

Introdotta in linea generale già nel 2012, è divenuta effettivamente utilizzabile, solo nel 2015 con l'emanazione dei decreti attuativi del Jobs Act e delle circolari applicative da parte dell'INPS che hanno chiarito, in linea di principio, che **in assenza di contrattazione collettiva il congedo parentale su base oraria può essere fruito in misura pari alla metà dell'orario di lavoro giornaliero**. Il congedo parentale su base oraria ai sensi del D.Lgs. 15 giugno 2015 n. 80 non è cumulabile con altri permessi disciplinati dal T.U. maternità e paternità.

**Per le lavoratrici ed i lavoratori destinatari del CCNL ABI, con l'accordo del 15 dicembre 2015 tra ABI ed OO.SS. sono state regolamentate le modalità di utilizzo ad ore dei congedi parentali. Le nuove regole, in vigore dal 1° febbraio 2016, consentono una maggiore elasticità di utilizzo rispetto alle previsioni legislative applicate in assenza di contrattazione. Il congedo orario può essere fruito sia dal personale a tempo pieno sia dal personale a tempo parziale per periodi minimi di un'ora giornaliera la cui somma nell'arco di ciascun mese di utilizzo corrisponda comunque a giornate intere. Per la fruizione dei congedi su base oraria le lavoratrici e i lavoratori interessati devono presentare domanda all'azienda, con un preavviso non inferiore a 5 giorni lavorativi, in forma scritta e unitamente alla documentazione inoltrata all'INPS (secondo le istruzioni contenute nella circolare INPS n.152 del 18 agosto 2015 o reperibili sul portale INPS - [www.INPS.it](http://www.INPS.it)), indicando:**

- 1. la durata del periodo richiesto;**
- 2. il numero di giornate equivalenti alle ore richieste;**
- 3. le giornate richieste;**
- 4. la collocazione nella giornata.**

**In caso di impossibilità oggettiva al rispetto del predetto termine di preavviso, l'accordo del 2015 prevede l'applicazione di quanto previsto dall'art.32 comma 3 del D.Lgs. n.151 del 2001 che indica un preavviso minimo di 2 giorni. Oltre all'incumulabilità, ai sensi del D.Lgs. 15 giugno 2015 n.80, del congedo parentale ad ore con permessi e riposi disciplinati dal T.U. maternità/paternità, è esclusa la cumulabilità nella medesima giornata della fruizione oraria del congedo parentale con permessi o riposi previsti dalla contrattazione collettiva, come ad esempio i permessi per banca delle ore e per ex festività soppresse. Infine si è stabilito che, con riguardo alla individuazione dei criteri di calcolo della base oraria e per l'equiparazione di un determinato monte ore alla singola giornata lavorativa, la paga oraria e giornaliera va calcolata secondo i comuni criteri utilizzati nel settore e il monte ore per giornata intera è di 7 ore e 30 minuti (8 ore per i contratti complementari).**

#### **MALATTIA DURANTE IL CONGEDO PARENTALE**

L'insorgere di malattia del genitore, durante il periodo di congedo parentale, interrompe il periodo stesso e fa maturare il trattamento economico relativo alle assenze per malattia.

È evidente che in tal caso occorrerà attivare la procedura di certificazione elettronica di malattia e comunicare esplicitamente la volontà di sospendere il congedo per la durata del periodo di malattia, slittarne la scadenza del congedo o eventualmente spostarne l'utilizzo.

#### **RINUNCIA AL CONGEDO PARENTALE**

Il decreto legislativo 25 giugno 2015, n.81, ha previsto la possibilità per il lavoratore di chiedere, per una sola volta, in luogo del congedo parentale od entro i limiti del congedo ancora spettante, la trasformazione del rapporto di lavoro a tempo pieno in rapporto a tempo parziale, purchè con una riduzione d'orario non superiore al 50 per cento.

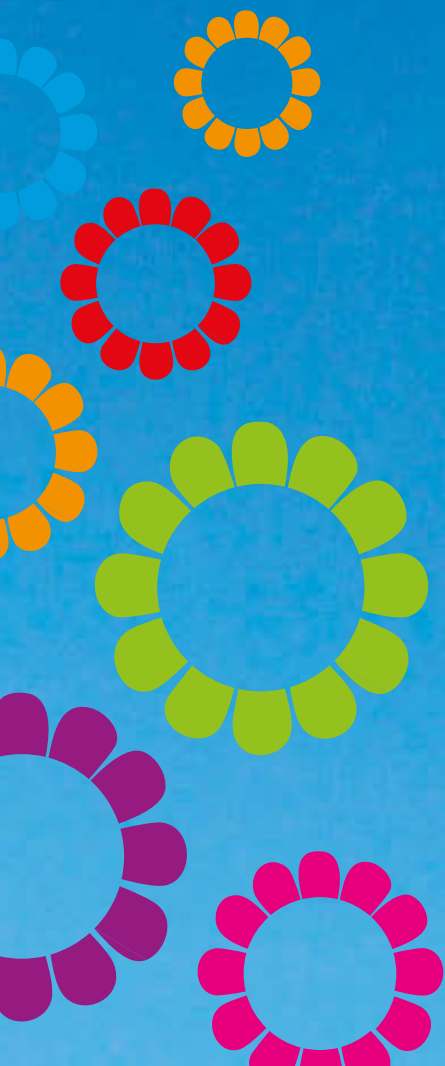



### TRATTAMENTO ECONOMICO

L'indennità, pari al 30% dello stipendio o della retribuzione "convenzionale", spetta per un periodo massimo complessivo tra i genitori, di sei mesi, purchè fruiti entro il sesto anno di età del bambino.

Per i periodi ulteriori rispetto al limite di 6 mesi, o fruiti tra i 6 e gli 8 anni di vita del bambino, o tra i 6 e gli 8 anni dall'ingresso in famiglia del minore adottato o affidato, l'indennità spetta a condizione che il reddito individuale del genitore richiedente sia inferiore a due volte e mezzo l'importo del trattamento minimo pensionistico a carico dell'assicurazione generale obbligatoria.

I periodi fruiti tra gli 8 e 12 anni di vita del bambino o tra gli 8 e 12 anni dall'ingresso del minore affidato o adottato in famiglia non sono in alcun caso indennizzati.

Nel periodo di fruizione del congedo parentale è prevista la riduzione proporzionale delle ferie e della tredicesima mensilità, i periodi sono però computati nell'anzianità di servizio e sono coperti da contribuzione figurativa per il diritto alla pensione e per la determinazione della misura della stessa.

## RIPOSI E PERMESSI

La lavoratrice madre, durante il 1° anno di vita del bambino, ha diritto a 2 permessi di riposo di 1 ora ciascuno, anche cumulabili, durante la giornata. Il riposo è ridotto ad un'ora solo se l'orario giornaliero di lavoro è inferiore a 6 ore.

Il beneficio spetta al padre lavoratore solo nei seguenti casi:

1. in caso di morte o di grave infermità della madre;
2. in alternativa alla madre lavoratrice dipendente che non se ne avvalga;
3. in caso i figli siano stati affidati solo al padre;
4. se la madre è lavoratrice autonoma
5. se la madre è casalinga senza eccezioni ed indipendentemente dalla sussistenza di comprovate situazioni che determinano l'oggettiva impossibilità della madre stessa di accudire il bambino (Circolare INPS n 118 del 25/11/2009).

Tale diritto **non è riconosciuto** al padre quando la madre lavoratrice dipendente si trova in astensione obbligatoria o facoltativa; nei casi in cui la madre lavoratrice dipendente non si avvale dei riposi in quanto assente dal lavoro per sospensione; quando la madre lavoratrice autonoma fruisce delle indennità per congedo di maternità.

In caso di **parto plurimo**, le ore di permesso vengono raddoppiate, indipendentemente dal numero dei gemelli.

Tali permessi possono essere utilizzati anche congiuntamente da entrambi i genitori ed il padre può usufruire delle ore aggiuntive se la madre è in congedo parentale.

Tuttavia, se il datore di lavoro mette a disposizione in azienda una camera d'allattamento o un asilo nido, i permessi di lavoro giornalieri si dimezzano, quindi in caso di orario di lavoro pari o superiore alle 6 ore il permesso è di un 1 ora che si riduce a 1/2 ora in caso di orario inferiore.

I genitori di bambini adottati o presi in affidamento hanno diritto ad utilizzare i riposi giornalieri previsti dal testo unico sulla maternità entro **il primo anno dall'ingresso del minore in famiglia**. Nel caso in cui l'adozione o l'affidamento riguardi due o più minori entrati nella famiglia adottiva o affidataria nella stessa data, ai genitori spetta il doppio dei riposi, come previsto in caso di parto plurimo, anche se i minori non sono fratelli.

Il lavoratore o la lavoratrice adottivi o affidatari possono utilizzare i riposi giornalieri dal giorno successivo all'entrata del minore in famiglia, al posto del congedo di maternità/paternità, in quanto lo stesso non è obbligatorio.

Le ore di riposo e di permesso sono considerate lavorative a tutti gli effetti e sono regolarmente retribuite dal datore di lavoro in via anticipata per conto dell'INPS.



## MALATTIA DEL BAMBINO

È prevista la possibilità per entrambi i genitori, alternativamente, di astenersi dal lavoro durante le malattie del bambino di età inferiore a otto anni:

- ✓ per tutta la durata della malattia, fino ad un'età non superiore ai tre anni;
- ✓ cinque giorni l'anno per ciascun genitore se il bambino è di età compresa fra tre e otto anni.

Per fruire di questa agevolazione è necessario presentare un certificato rilasciato da un medico specialista del Servizio Sanitario Nazionale o con esso convenzionato, oltre ad un'autocertificazione in cui si dichiara che l'altro genitore non si è assentato dal lavoro negli stessi giorni per il medesimo motivo.

Durante i congedi per malattia del bambino non si applicano le disposizioni sul controllo della malattia. La possibilità di fruire di congedi per la malattia del figlio è stata riconosciuta indipendentemente dalla natura dello stato morboso, acuto o cronico, da ogni modificazione dello stato di salute, da ogni alterazione anatomica o funzionale dell'organismo ricomprendendovi anche la fase della convalescenza, periodo in cui il bambino deve recuperare le proprie normali condizioni biopsichiche. Quando la malattia del bambino dà luogo ad un ricovero ospedaliero, il genitore può chiedere di interrompere il decorso del periodo di ferie e fruire del congedo. In caso di malattia del bambino certificata si può interrompere il congedo parentale. In questo caso la presenza per assistenza è prevista per uno solo dei due genitori lavoratori dipendenti.

I **genitori affidatari o adottivi** hanno diritto, alternativamente, di astenersi dal lavoro durante le malattie del bambino con le stesse modalità previste per i genitori naturali:

- ✓ fino a 6 anni per tutta la durata della malattia del bambino;
- ✓ da 6 a 8 anni fino a 5 giorni lavorativi l'anno per ciascun genitore.

Inoltre, se all'atto dell'adozione o dell'affidamento, il minore ha un'età **tra i 6 e i 12 anni**, il congedo per la malattia del bambino spetta nei primi tre anni dall'ingresso in famiglia, nel limite annuo dei 5 giorni lavorativi.

I periodi di congedo per la malattia del figlio **non danno luogo ad alcuna retribuzione** e sono computati nell'anzianità di servizio, esclusi gli effetti relativi alle ferie e alla tredicesima mensilità.

Per i periodi di congedo per la malattia del figlio è **dovuta la contribuzione figurativa** fino al compimento del terzo anno di vita del bambino; dal terzo all'ottavo anno spetta una contribuzione figurativa ridotta.



## ANTICIPAZIONE DEL TRATTAMENTO DI FINE RAPPORTO

Ai fini del sostegno economico durante il periodo di utilizzo del congedo parentale l'art. 5 del Testo Unico prevede che le madri lavoratrici e i padri lavoratori a tempo indeterminato, anche adottivi o affidatari, possano chiedere l'anticipazione del TFR. Con circolare n. 85 del 29/11/2000 del Ministero del Lavoro e della Previdenza Sociale è stata inserita anche l'assenza per malattia del bambino tra le ipotesi ammissibili per accedere all'anticipazione del TFR da parte dei lavoratori subordinati del settore privato. Pertanto queste due ipotesi sono da aggiungere a quelle previste dall'art. 2120, 8° comma, del Codice Civile, pur mantenendo inalterate le condizioni per accedere al beneficio:

- ✓ anzianità di servizio presso lo stesso datore di lavoro di almeno 8 anni;
- ✓ possibilità di ottenere l'anticipazione una sola volta nel corso del rapporto di lavoro;
- ✓ contenimento dell'anticipazione entro il 70% del trattamento spettante;
- ✓ limite annuo del 10% degli aventi diritto e comunque del 4% del totale dei dipendenti.



## TRATTAMENTO PREVIDENZIALE

Ai fini pensionistici dell'accredito figurativo, tutti i periodi di congedo devono collocarsi nell'ambito di un rapporto di lavoro in essere e non richiedono alcuna anzianità contributiva. I periodi di congedo di maternità verificatisi al di fuori del rapporto di lavoro possono essere accreditati con contributi figurativi se la lavoratrice può far valere, all'atto della domanda, almeno 5 anni di contributi accreditati.

## RISCATTO DELL'ASTENSIONE FACOLTATIVA

Sono riscattabili, a domanda, i periodi corrispondenti all'astensione facoltativa, **anche per periodi relativi a maternità che si è verificata al di fuori di un rapporto di lavoro**, a prescindere dal periodo in cui si è verificato l'evento **e dalla circostanza che lo stesso si sia verificato prima o dopo un rapporto di lavoro**. Unica condizione per ottenere l'accredito è che, alla data di presentazione della domanda, risultino versati almeno 5 anni di contribuzione. L'onere del riscatto è a totale carico del richiedente e varia in relazione all'età, al periodo da riscattare, al sesso e alla retribuzione.

# PACCHETTO FAMIGLIA

## CONGEDO OBBLIGATORIO E CONGEDO FACOLTATIVO DEL PADRE LAVORATORE DIPENDENTE

Introdotti in via sperimentale dal 2012; con la legge di bilancio per l'anno 2022, entrambi i congedi sono divenuti strutturali. La durata del **congedo di paternità obbligatorio** è stata fissata in **10 giorni**, non alternativi al congedo di maternità, da utilizzare entro i 5 mesi dalla nascita, adozione, affidamento (preadottivo e non preadottivo), collocamento temporaneo o anche, in caso di morte perinatale. Il congedo obbligatorio è un diritto autonomo del padre lavoratore, indipendente da quello della madre. Esiste poi la possibilità per il padre lavoratore di utilizzare, nello stesso periodo, 1 giorno ulteriore di **congedo facoltativo**, ma solo se la madre lavoratrice sceglie di non fruire di un giorno del congedo di maternità, la cui scadenza sarà dunque anticipata di un giorno. Durante le giornate di assenza il padre lavoratore dipendente ha diritto ad un'indennità giornaliera pari al 100% della retribuzione ed all'accredito dei contributi figurativi ai fini pensionistici; nel computo dei giorni relativi ai congedi sono conteggiate e indennizzate solo le giornate lavorative. **Le giornate possono essere utilizzate anche durante il periodo di astensione obbligatoria della madre dopo il parto.** Il padre deve dare preavviso tramite comunicazione scritta al datore di lavoro almeno 15 giorni prima dell'astensione. Se richiesto in concomitanza della nascita, per il preavviso si fa riferimento alla data presunta del parto. Nei casi di pagamento a conguaglio il padre lavoratore, per poter usufruire del congedo, deve comunicare in forma scritta le date di fruizione al proprio datore di lavoro; solo in caso di pagamento diretto da parte dell'INPS la domanda deve essere inviata direttamente all'Istituto attraverso il servizio online dedicato o tramite Contact center INPS, enti di patronato e intermediari abilitati.

## ASSEGNO UNICO UNIVERSALE

L'Assegno Unico Universale per i figli, introdotto nel 2021 ma entrato in vigore proprio nel 2022, ha sostituito ed inglobato diverse misure di sostegno economico alle famiglie, quali: assegno al nucleo familiare, detrazioni IRPEF per figli a carico, bonus bebè, bonus mamma domani, assegno per il terzo figlio. **La misura è rivolta alle famiglie con figli a carico, a partire dal 7° mese di gravidanza e sino al compimento dei 21 anni.** Per i figli maggiorenni devono essere rispettate determinate condizioni; mentre non ci sono limiti di età in caso di figli a carico con disabilità. L'importo dell'Assegno Unico è determinato in funzione del numero e dell'età dei figli a carico, oltre che sulla base della condizione economica del nucleo familiare, verificata tenendo conto dell'ISEE in corso di validità; tuttavia essendo una

misura universale può essere richiesto anche in assenza di ISEE o con ISEE superiore alla soglia di 40 mila euro; in questo caso saranno corrisposti gli importi minimi previsti.

Ad incidere sull'importo erogato anche una serie di maggiorazioni previste per determinate casistiche: nuclei numerosi (per i figli successivi al secondo), madri di età inferiore a 21 anni, nuclei con quattro o più figli, genitori entrambi titolari di reddito da lavoro, figli con disabilità.

L'Assegno è corrisposto dall'INPS con accredito su c/c bancario o postale o tramite bonifico domiciliato, ed è erogato al richiedente o a richiesta, anche successiva, in pari misura tra coloro che esercitano la responsabilità genitoriale.

La domanda è annuale, può essere presentata dal 1° di gennaio di ciascun anno, e si riferisce a prestazioni relative al periodo compreso tra il mese di marzo dell'anno di presentazione e quello di febbraio dell'anno successivo. Come precisato sul sito dell'INPS, il link online alla domanda sarà comunque sempre accessibile e il pagamento dell'Assegno unico sarà effettuato in ogni caso dal mese successivo alla presentazione della domanda. Nel caso in cui la richiesta venga presentata entro il 30 giugno dell'anno di riferimento, è possibile recuperare le quote dei mesi precedenti e in questo caso l'assegno verrà riconosciuto a decorrere dal mese di marzo del medesimo anno.

La domanda telematica può essere presentata accedendo dal sito INPS con le proprie credenziali al servizio dedicato, tramite Contact center INPS o tramite enti di patronato.

### **BONUS NIDO**

Prosegue nel 2022, l'erogazione da parte dell'INPS del contributo asilo nido 2022, che non è stato sostituito ed eliminato dall'entrata in vigore dell'assegno unico universale.

Il beneficio è rivolto ai genitori di figli nati, adottati o affidati fino a tre anni d'età, compiuti nel periodo tra gennaio e agosto 2022 e consiste in un bonus per sostenere le spese per l'asilo nido o in un contributo per il supporto presso la propria abitazione, in caso di bambini impossibilitati a frequentare l'asilo perché affetti da gravi patologie che compiono tre anni entro il 31 dicembre 2022.

La prestazione varia in base al valore dell'ISEE minorenni, riferito al minore per cui è richiesta la prestazione: 3.000 euro con ISEE minorenni fino a 25.000 euro; 2.500 euro con ISEE minorenni fino a 40.000 euro; 1.500 euro in caso di ISEE minorenni oltre i 40.000 euro. In assenza di un ISEE in corso di validità viene concesso l'importo minimo.

Il bonus nido è riconosciuto solo per i mesi di effettiva frequenza del nido e per un massimo di 11 mesi.

Per beneficiare dell'agevolazione è necessario presentare la domanda, attraverso il servizio on line dedicato sul sito dell'INPS o tramite patronati. Per ottenere il contributo è necessario presentare la documentazione che attesta l'avvenuto pagamento delle singole rette. Può essere richiesto anche per l'assistenza domiciliare di bambini con gravi patologie impossibilitati a frequentare il nido.



La domanda per richiedere il bonus asilo nido deve essere presentata all'INPS dal genitore a cui è intestata la spesa, nel caso in cui il contributo sia richiesto per pagare la retta del nido, oppure in caso di supporto domiciliare dal genitore convivente con il figlio per il quale è richiesta la prestazione.

Nella domanda il richiedente dovrà indicare a quale dei due benefici intende accedere e specificare le mensilità per le quali intende ottenere il beneficio; in caso di richiesta per forme di supporto presso la propria abitazione, la stessa dovrà essere accompagnata da un'attestazione del pediatra di libera scelta che dichiari per l'intero anno l'impossibilità del bambino a frequentare gli asili nido a causa di una grave patologia cronica.

Nel caso in cui sia già presente in procedura una domanda presentata nel 2021, la domanda per il 2022 potrà essere inoltrata confermando o modificando i dati esistenti. Per usufruire del beneficio per più figli è necessario presentare una domanda distinta per ciascun bambino.

#### **CONTRIBUTO GENITORI DISOCCUPATI O MONOREDDITO IN NUCLEO MONOPARENTALE CON FIGLI DISABILI**

Misura prevista nel 2021 per gli anni 2021, 2022 e 2023. Spetta a uno dei genitori disoccupati o monoreddito, che fanno parte di nuclei familiari monoparentali con figli a carico con una disabilità riconosciuta in misura non inferiore al 60%. L'erogazione del contributo prescinde dalla proprietà della casa di abitazione e non concorre alla formazione del reddito complessivo. Il contributo è di 150 euro mensili per ogni figlio a carico con disabilità riconosciuta superiore al 60%, fino ad un massimo di 500 euro. Viene accreditato mensilmente al genitore che in possesso dei requisiti, anche ISEE, presenta la domanda, previo accoglimento della stessa.

Nel caso di ricovero temporaneo del figlio con disabilità presso istituti di cura di lunga degenza o presso altre strutture residenziali a totale carico dello Stato o di altra amministrazione pubblica, il beneficiario ha l'obbligo di informare tempestivamente l'INPS che provvederà a sospendere l'erogazione del contributo per tutto il periodo di ricovero.

la domanda deve essere presentata all'INPS attraverso il servizio online dedicato o tramite Contact center INPS, enti di patronato e intermediari abilitati.



## CONGEDI E PERMESSI PER LA CURA DI MINORI DI MINORI DISABILI

I genitori di figli minori disabili in situazioni di gravità accertata, ai sensi della legge 104/1992 art. 4, comma 1, oltre a quanto già previsto per i genitori naturali, adottivi e affidatari in tema di congedi e permessi, possono fruire in alternativa di particolari agevolazioni:

- ✓ prolungamento del congedo parentale ordinario con una indennità pari al 30% della retribuzione, in via alternativa dalla madre o dal padre fino ad un massimo complessivo di tre anni entro il compimento del dodicesimo anno di vita del bambino, a condizione che non sia ricoverato a tempo pieno in istituto specializzato, salvo che, in tal caso, sia richiesta dai sanitari la presenza del genitore;
- ✓ possibilità di fruire di 2 ore di permesso giornaliero retribuito, ridotto a 1 ora in caso di orario giornaliero inferiore alle 6 ore fino al compimento del tre anni;
- ✓ 3 giorni di permesso retribuito mensile, fruibili anche in maniera continuativa, purché sussista la condizione di assistenza continuativa.

I riposi, i permessi e i congedi spettano al genitore lavoratore anche quando l'altro genitore non ne ha diritto (es. casalinga, disoccupato, lavoratore a domicilio ecc.). Il prolungamento sino a tre anni decorre dal termine del periodo corrispondente alla durata massima del congedo parentale spettante al richiedente.

Per l'assistenza allo stesso figlio disabile in situazione di gravità, i diritti sono riconosciuti ad entrambi i genitori, anche adottivi, che possono fruirne alternativamente, tuttavia negli stessi giorni l'altro genitore non può fruire dei benefici di cui all'art. 33 l.104/92. Spetta, inoltre, uno specifico periodo di congedo di 2 anni, anche frazionabile, per ciascuna persona disabile e nell'arco della vita lavorativa, in alternativa alla madre o al padre o, dopo la loro scomparsa, a uno dei fratelli o sorelle purché conviventi o in ultima istanza in caso di assenza/scomparsa di genitori, fratelli o sorelle a familiari o affini entro il 3° grado di parentela. Tale periodo è coperto da contribuzione figurativa ed il richiedente ha diritto ad una indennità calcolata in base all'ultima retribuzione, considerando solo le voci fisse e continuative del trattamento, e con un tetto massimo annualmente definito.

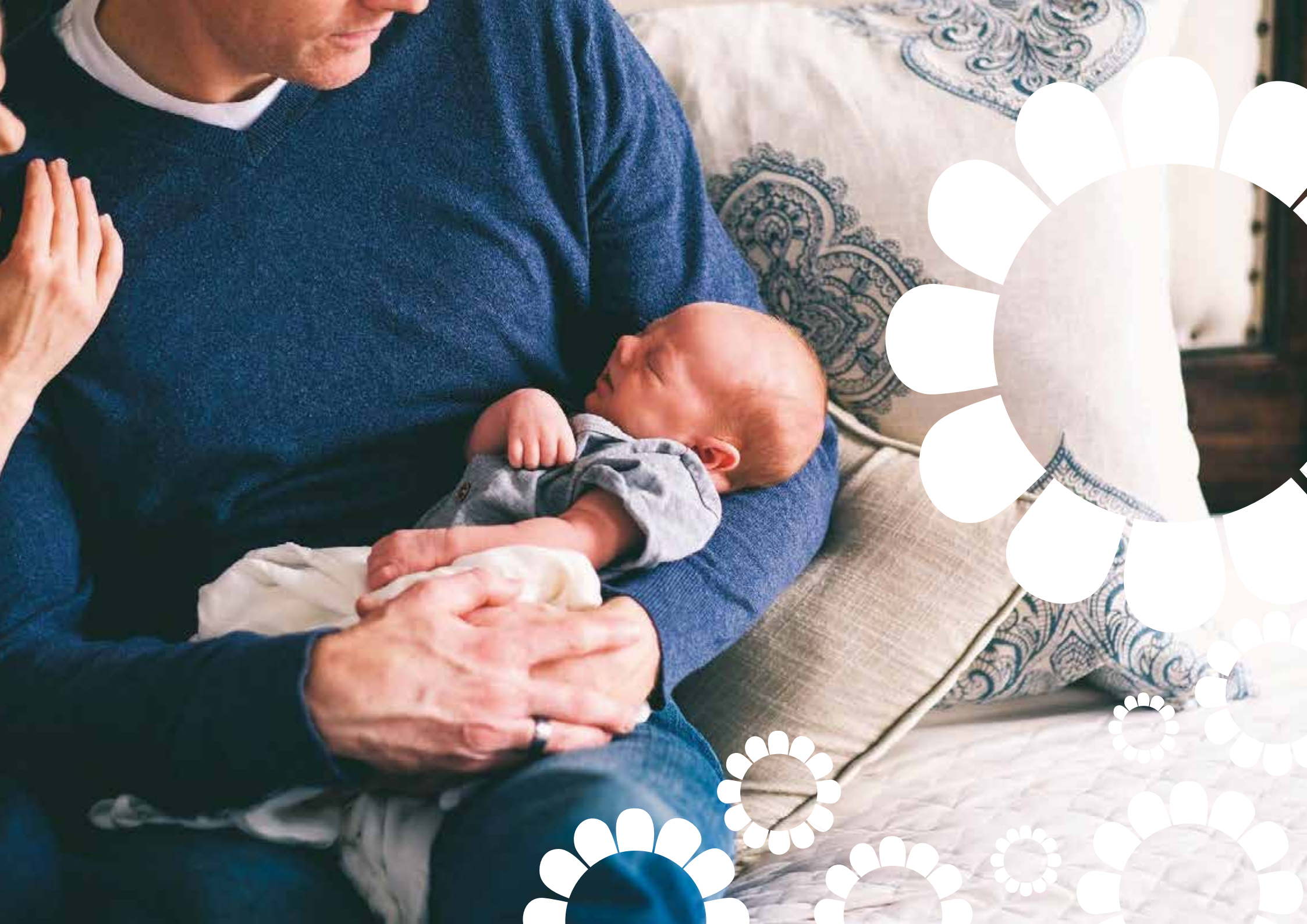



## TABELLE RIASSUNTIVE

TIPO DI ASSENZA	PERIODO E DURATA	SOGGETTI INTERESSATI
<b>Congedo di maternità/paternità</b>	di norma 2 mesi prima del parto salvo flessibilità	solo la madre
	di norma 3 mesi dopo il parto salvo flessibilità	la madre o il padre solo in caso di decesso o grave infermità della madre, abbandono o affidamento esclusivo
<b>Congedo parentale</b>	massimo 6 mesi individualmente, entro il 12° anno di vita del bambino, per un limite complessivo tra i due genitori di 10 mesi (elevabile ad 11)	sia la madre che il padre
<b>Congedo per malattia</b>	senza limite fino ai 3 anni 5 giorni per genitore fino a 8 anni	la madre o il padre
<b>Riposi giornalieri</b>	2 ore al giorno fino ad un anno di vita del bambino	la madre o il padre solo nei casi specifici

	TRATTAMENTO ECONOMICO	ANZIANITÀ DI SERVIZIO	FERIE	GRATIFICA NATALIZIA	CONTRIBUTI FIGURATIVI
<b>Congedo di maternità/paternità</b>	80% (100%)	Si	Si	Si	Si
<b>Congedo parentale</b>	30% - max per 6 mesi entro i 6 anni di età	Si	No	No	Si
<b>Congedo per malattia figli</b>	No	Si	No	No	Si
<b>Riposi giornalieri</b>	100%	Si	Si	Si	Si